かがやき

2021
6月号
No.311

人・地域・くらしを農でむすぶ広報誌

JA山武郡市
マスコットキャラクター
「さんぶのさんちゃん」

特集 知ってる？ 気象用語
天気予報入門

JA山武郡市

「かがやき」は
JA山武郡市の
ホームページでも
お読みいただけます

さんぶの

かがやきファーマー

生産性の高い仕事をしたい

二川支所管内
鈴木 琢也（すずき たくや）さん
（36）

地元で働きたかった

「大好きな芝山町で働きたい」。鈴木琢也さんは専門学校を卒業後、サラリーマンとして働いていましたが、生まれ育った地で働きたいという思いがあったことや、同級生が就農していたこともあり、4年前に農家に転身しました。農地は祖父母が農業をリタイアした後に休耕地となっていたため、まずはそれを復活させ、ハウスを建てることから始まりました。

周りの人たちが支えに

就農するまで農業の経験がなかった鈴木さんは、親戚や先輩生産者から知識や技術を学びました。現在はスイカのほか、キュウリやレタスなどを栽培し、忙しいときは両親の力を借りながら、作業を行っています。「周りには何でも気軽に話せる先輩・後輩がたくさんいる。そんな仲間たちの存在が励みになる」と、支えてくれる人たちに感謝します。

収穫の喜びが最大の魅力

種まきから収穫まで、約半年かかるスイカ栽培。交配や接木などは一つ一つを手作業で行うほか、たとえ悪天候でも欠かすことのできない作業もあるため、苦労も多いといいます。その一方で、「農業は手をかけた分だけ結

かがやき

2021 6月号 No.311

●さんぶのかがやきファーマー
二川支所管内
鈴木 琢也さん(36) 2

●表紙登場者紹介 3

●特集
知ってる? 気象用語
天気予報入門 4

●さんぶぐんし エリア Topics 6

●Information
◆「さんぶのさんちゃん号」運行予定
◆ 緑の風からのお知らせ など 11

●農作業 テクニカルダイアリー
秋冬ニンジン・抑制トマト 12

●みんなのひろば
◆ クロスワードパズル
◆ かがやき掲示版
◆ 家族の健康
◆ つぶやき@かがやき編集部 14

●今月のお料理
アジのたたき梅肉あえ 16

★就農年
2017年4月

★主な栽培品目
- 大玉スイカ
  - ハウス栽培……15アール
  - 露地栽培……60アール
- キュウリ……15アール
- レタス……30アール

子どもの笑顔が仕事の原動力

休日は、子どもと釣りに行ったり、買い物に出かけたりしています。子どもの笑顔が、鈴木さんにとって働く原動力になっています。

果が出る。収穫の喜びを味わえるのも大きな魅力だ」と話します。

経営者として生産性を重視

今後は人を雇うことも視野に入れている鈴木さん。目の前の仕事をコツコツと行うことはもちろん、サラリーマン時代の店長経験で培った経営の知識を生かして、「将来は生産性の高い仕事ができる経営者になりたい」と目標を掲げます。

今月の表紙を飾ってくれたのは…

中央支所管内(南郷地区)
布施 柊弥(ふせ しゅうや)くん(2歳)
快都(かいと)くん(5カ月)

最近は…
柊弥くんは、シャボン玉で遊ぶのが大好き!
快都くんは、周りのいろいろなものに興味を持ち始め、手に取って遊んでいます♪

特集

知ってる？　気象用語

天気予報入門

テレビやラジオなどの天気予報で聞くけれど、はっきりした意味は分からない……。
そんな天気予報に登場する気象用語について解説します。
知っておけば天気予報の理解度が上がり、外出や農作業にもきっと役立ちます。

イラスト：ゆきたけし

1 時間

その1 時間経過などを表す用語

天気は一日の中でも変化します。それを天気予報で表す場合、ポイントは時間の長さです。どれだけの時間、晴れや曇り、雨などが現れるかで用語が使い分けられます。

時間経過などを表す気象用語

一時

晴れや曇り、雨などといった現象が連続的に起こり、その現象の発現時間が天気予報で発表された時間（＝予報期間）の4分の1未満のとき。

のち

予報期間内の前と後で現象が異なるとき、その変化を示すときに用いる。可能な限り具体的時間帯を示すが、時間帯が二つになるときには、一方に「のち」を用いる。例えば「晴れのち曇り夕方から雨」とする。

時々

晴れや曇り、雨などといった現象の発現が断続的に起こり、その現象時間の合計時間が発表された時間の2分の1未満のとき。

はじめ（のうち）

予報期間の初めの4分の1、ないし3分の1くらい。週間天気予報では予報期間の初めの3分の1くらい。今日、明日、明後日に対する予報では、朝の9時くらいまで。今夜に対する予報では、19時くらいまでとなる。

その2 一日の時間細分の気象用語

一日の時間をどのような気象用語で区分しているかについても、知っておくと便利です。普段私たちが何げなく使っていた言葉も、気象用語に当てはめると案外ずれていることがあります。

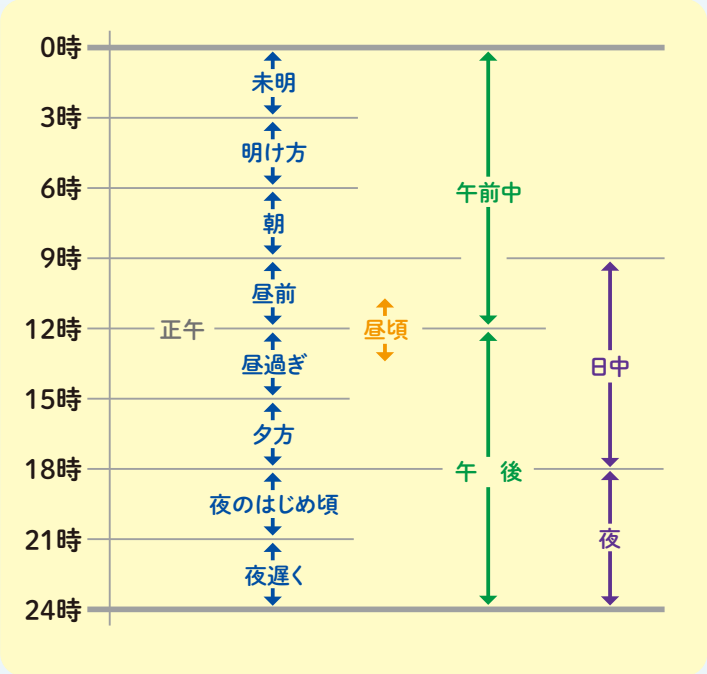

2 雨

雨は、飲み水をはじめとする生活用水、工業用水に利用され、そして水稲や野菜などの作物を育てるなど、大切な役割を持っています。しかし雨が多過ぎると洪水などが起こり、時には人の命を奪うほどの大きな災害に結び付くこともあります。

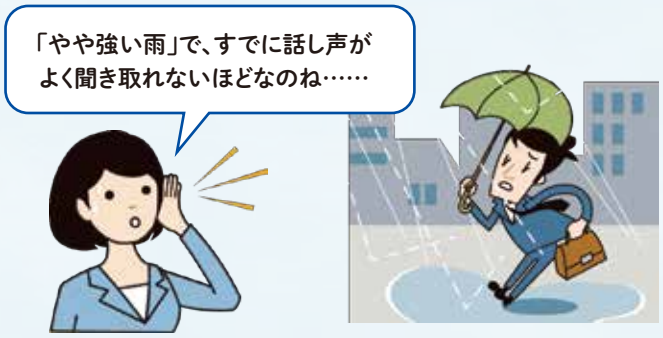

雨の強さと降り方

1時間雨量(mm)	用語	人の受けるイメージ	人への影響	屋内(木造住宅を想定)	屋外の様子
10以上20未満	やや強い雨	ザーザーと降る。	地面からの跳ね返りで足元がぬれる。	雨の音で話し声がよく聞き取れない。	地面一面に水たまりができる。
20以上30未満	強い雨	どしゃ降り。	傘をさしていてもぬれる。	寝ている人の半数くらいが雨に気が付く。	
30以上50未満	激しい雨	バケツをひっくり返したように降る。			道路が川のようになる。
50以上80未満	非常に激しい雨	滝のように降る(ゴーゴーと降り続く)。	傘はまったく役に立たなくなる。		水しぶきで辺り一面が白っぽくなり、視界が悪くなる。
80以上	猛烈な雨	息苦しくなるような圧迫感がある。恐怖を感じる。			

https://www.jma.go.jp/jma/kishou/know/yougo_hp/amehyo.htmlより抜粋

3 風

風は、台風の発生数が多くなる7～10月はもちろん、春一番から始まる春先の強風にも注意が必要です。

強風害の例として、農地の土壌が風によって搬出される「風食」が挙げられます。地域により、時期や程度は異なりますが、3～5月ごろに注意が必要です。

風の強さと吹き方

用語	平均風速(m/s)	人への影響	屋外・樹木の様子
やや強い風	10以上15未満	風に向かって歩きにくくなる。傘が差せない。	樹木全体が揺れ始める。電線が揺れ始める。
強い風	15以上20未満	風に向かって歩けなくなり、転倒する人も出る。高所での作業は極めて危険。	電線が鳴り始める。看板やトタン板が外れ始める。
非常に強い風	20以上25未満	何かにつかまっていないと立っていられない。飛来物によって負傷する恐れがある。	細い木の幹が折れたり、根の張っていない木が倒れ始める。看板が落下・飛散する。道路標識が傾く。
	25以上30未満	屋外での行動は極めて危険。	
猛烈な風	30以上35未満		
	35以上		多くの樹木が倒れる。電柱や街灯で倒れるものがある。ブロック壁で倒壊するものがある。

https://www.jma.go.jp/jma/kishou/know/yougo_hp/kazehyo.htmlより抜粋

4 気象警報・注意報や天気予報の発表区域

天気予報は、正式には「府県天気予報」といい、各都道府県をいくつかに分けた1次細分区域単位で発表します。1次細分区域は、気象特性、災害特性と地理的特性により、都道府県を分割して設定しています。

警報や注意報は、2次細分区域単位で発表します。2次細分区域は、市町村(東京特別区は区)を原則としますが、一部市町村を分割して設定している場合があります。

ご自身やご家族のお住まいの地域がどの区域に入るか、この機会に知っておきましょう。

QRコードはスマートフォンのカメラを起動させ、URLにアクセスして読み取れます

〈気象庁ホームページ〉
気象警報・注意報や天気予報の発表区域

取材協力：気象庁　https://www.jma.go.jp/

西瓜部会

甘い大玉スイカ味わって

園芸部西瓜部会は4月22日、大玉スイカの目揃え会を芝山経済センターで開き、部会員、種苗メーカー担当者ら25人が参加しました。選果基準を確認した後、試し切りや糖度検査を行い、成熟具合を確認。糖度は出荷基準の11度を超え、例年並みの甘いスイカに仕上がりました。

今年産は、部会員36人が16ヘクタールで栽培。7月中旬までに6万ケース(1ケース約15キロ)の出荷を見込み、東京都や北海道の市場のほか、首都圏のスーパーへ直接販売も行います。

井上俊也部会長は「今年もとても良い品質。甘くておいしいスイカを多くの人に味わってほしい」と話しました。

▲スイカの形状や重さなど選果基準を確認

蚕豆部会

高品質なソラマメ出荷に部会員一丸

園芸部蚕豆部会は、ソラマメの出荷を4月21日から行っています。部会員167人が17ヘクタールで栽培し、6月上旬までに4万2000ケース(1ケース4キロ)の出荷を見込んでいます。

今年産は2月以降、気温が高かったことなどから順調に生育が進み、出荷は例年より5日から1週間程度早まっています。品質も良好で、例年並みの作柄となっています。

嘉瀬雅章部会長は「消費者においしいソラマメを食べてもらえるよう、栽培管理を徹底し、適期収穫を心掛けたい」と話しました。

▲出荷場にソラマメを搬入する嘉瀬部会長

人参部会

春ニンジン出荷順調!

園芸部人参部会は4月28日、春ニンジンの販売査定会を睦岡地区の出荷場で開きました。部会員、JA職員ら35人が参加し、販売方策、選果基準などを確認しました。

今年産は天候に恵まれ、気温が高く推移したことから、例年より1週間ほど早く肥大が進み、作柄は良好です。部会員47人が17ヘクタールで栽培し、6月末までに6万6000ケース(1ケース10キロ)の出荷を見込んでいます。

小川昌昭部会長は「どの箱を開けても品質の良いニンジンが揃っているよう、選別を徹底していこう」と部会員に呼び掛けました。

▲選果基準を確認する部会員

JA

中学生が自転車事故の恐ろしさを実感

JA共済連千葉とJA山武郡市は5月11日、自転車の利用頻度が高い生徒たちに交通事故の危険性を実感してもらうおうと「自転車交通安全教室」を山武市立成東東中学校で開き、生徒約260人が参加しました。

当日はスタントマンが、交差点での飛び出し事故や傘差し運転など、危険な走行に伴う交通事故を再現。生徒からは悲鳴や驚きの声が上がっていました。

生徒の一人は「これが本当の事故だったらと考えると、すごく怖かった。交通ルールをしっかりと守って運転していきたい」と話しました。

▲生徒の目の前で交通事故を再現するスタントマン

地域

子どもたちの農業体験

4月26日 田植え体験

山武市立成東小学校

5年生47人が、山武市の水稲生産者・井野敬一さんの田んぼで田植えを体験！
泥だらけになりながら、コシヒカリの苗を一本一本、丁寧に植えました。
初めは「水が冷たい！」「泥の中は歩きにくい！」と苦戦しながらも、みんな真剣な表情で取り組んでいました。

皆さまの大切なものをJAの貸金庫がお守りします

成東支所では、貸金庫サービスを行っています。ぜひご利用ください！

■保管できるもの

有価証券：公社債券、株券、その他の有価証券など
重要書類：預貯金通帳・証書、契約証書、権利書など
貴重品類：貴金属、宝石、その他の貴重品など

■ご利用いただける方

当JAと貯金取引のある方

■ご利用時間

〈平日〉
午前8:00～午後8:00
〈土日祝日、12月31日、1月2日、1月3日〉
午前9:00～午後5:00
※成東支所のATM休止日にはご利用できません。

■貸金庫のサイズと年間使用料（税込）

※2021年6月1日現在

高さ100mm×幅260mm×奥行350mm		高さ140mm×幅260mm×奥行350mm	
組合員の方	組合員外の方	組合員の方	組合員外の方
24,200円	27,500円	27,500円	30,800円

※使用料は**年払いのみ**とさせていただいております。
※貸金庫は専用個室の**全自動タイプ**ですので、プライバシーも守られます。
※鍵を紛失された場合は、**ご利用者様の実費負担**となります。

お問い合わせ・申し込み　成東支所　TEL.0475-82-2711（受付時間　平日 午前8:45～午後5:00）

国税庁

事業者のみなさまへ

令和5年10月1日から消費税の仕入税額控除の方式として「適格請求書等保存方式」（いわゆるインボイス制度）が導入されます。

インボイスを交付する事業者となるには事前に登録申請が必要です！

【登録申請受付開始：令和3年10月1日～】

登録申請は、e-Taxをご利用いただくと手続がスムーズです。

※インボイスとは、登録番号のほか、一定の事項が記載された請求書や納品書その他これらに類するものをいいます。

インボイス制度について

専用ダイヤル

【フリーダイヤル】0120-205-553

【受付時間】9:00～17:00（土日祝除く）

詳しくお知りになりたい方は

国税庁ホームページ（https://www.nta.go.jp）の「インボイス制度特設サイト」をご覧ください。

特設サイトへ

誰一人取り残さない社会

SDGsとは？

２０１５年９月に国連サミットで採択された、Sustainable Development Goals、日本語にすると「持続可能な開発目標」これがＳＤＧｓです。全世界・社会全体で２０３０年までに持続可能な社会を実現するために、17のゴールと、さらに詳細な１６９のターゲットを明記し、誰一人として取り残さずに達成しようというものです。

これだけを聞いてしまうと、国連で決めたことなど、私たちには関係ないことと考えてしまいがちです。しかし、そうではありません。私たちの身近なところでいえば、レジ袋などのゴミが海を汚染していることから、環境を守るためにエコバッグの利用が進んでいたり、飲食店が導入する木製のストローなどは、この一環です。私たち自身の子どもや孫、さらには、その先の世代も安心して暮らせる未来が続くために、今から私たちが活動していかなければならない。このことがＳＤＧｓであることを理解してください。

１７のゴール

ＳＤＧｓバッジの１７色は１７のゴールを意味しています。前述の国連サミットでは、「経済・社会・環境という持続可能な開発の三側面に焦点を当てる」このことの重要性が強調されました。経済でいえば、誰もが豊かな暮らしを継続的に営むことが可能な経済。すべての人が尊厳をもって生きられる社会。地球環境を守りながら暮らせる世界。この三側面の内容が１７のゴールに散りばめられています。

目標１：貧困をなくす　目標２：飢餓をなくす　目標３：健康と福祉　目標４：質の高い教育　目標５：ジェンダー平等
目標６：きれいな水と衛生　目標７：誰もが使えるクリーンエネルギー　目標８：ディーセント・ワークと経済成長
目標９：産業、技術革新、社会基盤　目標10：格差の是正　目標11：持続可能なまちづくり
目標12：持続可能な消費と生産　目標13：気候変動へのアクション　目標14：海洋資源　目標15：陸上の資源
目標16：平和、正義、有効な制度　目標17：目標達成に向けたパートナーシップ

協同組合とSDGsの関係

協同組合という組織の本質は「困っていることをみんなで協力して解決していくこと」そして、その精神は「一人は万人のために、万人は一人のために」とＳＤＧｓが行動理念として掲げる「誰一人取り残さない」という理念と非常に近いものがあるのです。国連は、ＳＤＧｓの担い手を「地球を救う機会を持つ最後の世代」と位置付けています。また、ＳＤＧｓ実施指針に協同組合は、重要な役割を持つ組織として位置付けられています。

誰一人取り残さない社会

ＳＤＧｓは、広い範囲を全体的にカバーしています。性別や年齢、企業などの前に、ひとりひとりの意識によって、誰一人取り残さず、みんなでゴールを目指そうというものです。ＳＤＧｓが掲げる基本理念「No one will be left behind」。「誰一人取り残さない、誰一人置き去りにしない」ということから、もっとも弱い立場の人々に焦点をあて、不平等や格差をなくした究極の社会づくりを目指そうというものなのです。

持続可能な開発目標・誰一人取り残さない社会

Sustainable Development Goals

JAバンク千葉で便利なサービスが始まりました!!

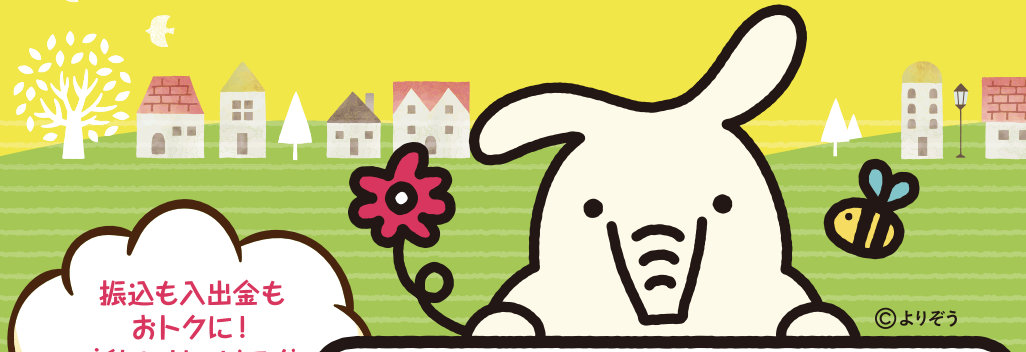

振込も入出金も
おトクに！
新しいサービスが
始まったよ！

2021年
5/25火
サービス
開始！

JAバンク千葉 優遇プログラム

JAマイステージ

優遇対象となった方について、翌月25日から翌々月24日まで

1 JAネットバンクでの振込手数料が最大3回まで無料！

2021年5月25日火～　JAネットバンク上で振込手数料の発生する取引が対象です（他JA、他行宛等）

2 提携ATM入出金手数料が、時間帯問わず最大5回まで無料！

2021年9月25日土～（予定）　提携ATM（イーネット、セブン銀行、ゆうちょ銀行）の入出金手数料が対象です
※対象となる提携ATMはJAによって異なる場合がございます。

❶ JAバンク千葉優遇プログラムって？

JAとのお取引内容に応じて、3段階のステージをご用意し、ステージに応じて各種手数料の優遇等を行うサービスです。

❷ 対象となる方は？お申込方法は？

個人のお客さまであればどなたでも対象になります。面倒な申込手続きは一切不要で、自動的に申込となります。申込費用・年会費等も一切かかりません。

❸ 3段階のステージって？判定月や適用期間は？

- お客さまとJAとのお取引内容を毎月末時点でポイントに換算します（初回判定月は2021年4月）。
- 合計得点に応じて、お客様ごとにステージ1、ステージ2、ステージ3の3段階のステージを設定させていただき、翌月25日～翌々月24日までの1か月間、ステージに応じて各種手数料の優遇を行います。

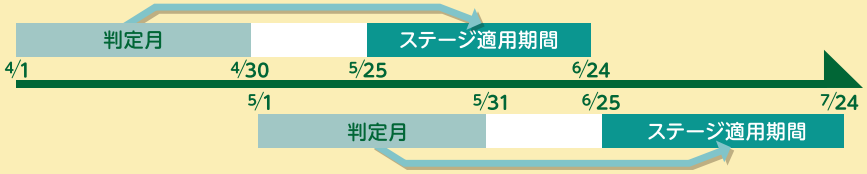

※また、対象取引、点数、優遇内容はJAによって異なる場合がございます。

❹ 自身のステージの確認方法は？

- JAネットバンクにログインいただくことで確認いただけます。
- また、お取引のあるJAの窓口でお申しつけいただくことでも確認いただけます。

コンビニATM無料サービスの終了について

JAバンク千葉優遇プログラムのサービス開始とあわせ、2021年9月30日（木）をもちまして、コンビニATM無料サービスを終了予定です。JAバンク千葉は、今後も利用者の皆さまにご満足いただけるように、一層のサービス向上に努めてまいりますので、今後ともご愛顧くださいますようお願い申しあげます。

※2021年10月1日(金)以降、当JAではローソン銀行ATMの入出金手数料を終日無料といたします。

詳しくは、お近くの支所窓口までお問い合わせください。

インフォメーション information

各種相談会 ◎相談無料。定員となり次第、締め切らせていただきます。

税務相談会 ※1	日程／7月1日(木) 午前・15日(木) 午前 場所／JA山武郡市　本所 問い合わせ／ TEL. 0475-82-3221(総務部総務課)
法律相談会 ※2	日程／7月8日(木) 午後 場所／JA山武郡市　本所 問い合わせ／ TEL. 0475-82-3221(総務部総務課)
年金相談会	日程／7月4日(日)　午前9:00～午後3:00 場所／白里支所　TEL.0475-77-4101
	日程／7月10日(土)　午前9:00～午後3:00 場所／豊成支所　TEL.0475-58-3331 松尾支所　TEL.0479-86-4331
	日程／7月11日(日)　午前9:00～午後3:00 場所／成東支所　TEL.0475-82-2711
ローン相談会	日程／7月10日(土)　午前9:00～午後3:00 場所／松尾支所　TEL.0479-86-4331

※1、2…新型コロナウイルス感染拡大の状況に鑑み、当面の間は、電話での相談となる場合がございます。あらかじめご了承ください。

緊急時の連絡先

※支所の営業時間内(平日午前8:45～午後5:00)は、お取引先の店舗へご連絡ください。
※支所の営業時間外・休日の場合は、以下へご連絡ください。

●自動車事故等
JA共済事故受付センター　24時間365日受付
☎ 0120－258(ジコは)－931(クミアイ)

●自動車のレッカー移動や故障
JA共済サポートセンター　24時間365日受付
☎ 0120－063(レッカーロードサービスは)－931(クミアイ)

●キャッシュカード・通帳・証書・印鑑の紛失・盗難
JAバンク キャッシュカード紛失共同受付センター
☎ 043－202－1171

●JAカードの紛失・盗難
NICOS盗難紛失受付センター　24時間365日受付
☎ 0120－159(イゴクローナシ)－674

※一体型カードの場合は、あわせて上記の「JAバンクキャッシュカード紛失共同受付センター」にもご連絡ください。

JA山武郡市のあゆみ

2021年4月30日現在

出資金47億4千万円／販売品取扱高28億5千万円／直販高5億5千万円
購買高18億2千万円／貯金2,256億8千万円
貸出金248億0千万円／長期共済保障保有高6,362億2千万円
正組合員／12,175人　准組合員／9,535人

理事会だより

●2021年4月23日に開かれた理事会に上程された主な議案は以下のとおりです。
・2021ディスクロージャー誌発行に関する件
・ALM委員会設置要領の一部変更に関する件
・職務権限規程（職務権限表）の一部変更に関する件
・共済規程の一部変更にかかる変更理由の修正に関する件

慎重審議の上、原案どおり決議されました。

移動型金融店舗「さんぶのさんちゃん号」運行予定

6～7月	月	火	水	木	金
旧・福岡支所	○			○	
旧・豊海支所		○			
旧・大総支所			○		
旧・豊岡支所出荷場					○

※営業時間は午前9:30～午後3:30となります。
※土日祝日、6月14日(月)、7月12日(月)は休業いたします。

◆ご利用いただけるサービス
ATMでの入出金・振込・記帳、貯金・融資・共済等に関する相談
※ご利用の際は、キャッシュカードをお持ちください。

組合員の皆さまのほか、地域住民の方もご利用いただけます。お気軽にお越しください。

農産物直売店「山武緑の風」からのお知らせ

◆地元農産物入荷予定
6月上旬～　ウメ、メロン、葉ショウガ
※時期は天候によって多少前後する場合がございます。

◆トウモロコシ、スイカ、メロンの贈答品、全国発送承ります！

当面の営業時間について

新型コロナウイルス感染拡大防止のため、全店で時間を短縮して営業しております。
ご理解いただきますよう、お願い申し上げます。
【営業時間】午前9:00～午後5:00
【定 休 日】毎週火曜日

※詳しくは、各店舗スタッフまでお問い合わせください。

★各種イベント、相談会は5月21日現在の情報です。詳しくは事務局、または各店舗にご確認ください。

ダイアリー

秋冬ニンジン

山武経済センター　営農指導担当者　富谷 公博

令和2年産の振り返り

昨年は、播種時期～生育初期の高温・乾燥の影響により、早生品種において、肩コケや空洞症（写真❶）が散見され、選果選別に苦慮しました。今回は空洞症、肩コケを軽減するための方策をお伝えします。

空洞症対策

空洞症の発生原因ははっきりと分かっていませんが、昨年は初期生育が高温で停滞した後、9月中旬の降雨により根部の肥大が急激に進んだこと、元肥の窒素量が多いことなどの要因が考えられます。

早生品種では、肥大性の良さから愛紅の作付けが多く、主力品種となっていますが、他の品種でも空洞症が散見されたため、品種変更では対応が難しい状況です。施肥前に土壌診断を行い、適正施肥を心掛けましょう。空洞症が発生しているニンジンは形状が扁平なものが多いので、選別時に注意してください（写真❷）。

肩コケ対策

①播種時期の見直し

近年の播種時期は高温の日が多く、播種後、高温下での栽培期間が長いほど肩コケが発生しやすくなります。令和2年産において、同じ品種で8月1日に播種したものよりも、5日以降に播種した方が肩コケの発生割合が少なく、品質面でも優れました。

早期出荷を求めて播種時期が早まっていますが、播種時期をずらすことを検討してください。

②本葉3枚時の土寄せ

将来ニンジンの肩となる部分（胚軸：写真❸）が強風などで傷つくことで、肩コケやエクボ症などの肩障害が発生するとこれまで考えられていました。しかし、千葉県農業総合研究センターの研究では、胚軸部分が高温時に露出していると肩障害が発生しやすいことが分かっています。

対策として、播種から1カ月が経った本葉3枚ごろに、株元に土寄せを行いましょう。胚軸部分が土で覆われ、肩障害が軽減します。また、株元が保護されることで熱風による枯死も防ぎます。

土寄せは「たがやすくん」などを使用し、ニンジンの条間を耕してください（写真❹）。栽培面積が大きい方は、早生品種だけでも実施してみてください。

写真❶　ニンジンの空洞症

写真❷
扁平したニンジン

写真❸　ニンジンの胚軸

写真❹　たがやすくんを使った土寄せ

農作業テクニカル

抑制トマト

営農部営農振興課　営農指導員　小梛 哲義

課題認識

令和2年産の抑制トマトは長梅雨とその後の猛暑により出荷量が伸び悩み、平成30年産では30万ケース近くあった出荷量が、20万ケースを割る結果となりました。JAとしてもこの状況を深刻にとらえ、令和3年産の作付けを前に、産地全体で取り組む対策と、被害状況に応じて取り組む対策をまとめました（表❶参照）。

病害虫対策

●黄化葉巻病

昨年は発生する時期が早く、被害も大きかったことから、収穫に至らなかった圃場もありました。特に昨年被害のあった圃場では、育苗期からの対策を徹底してください。

●対策のポイント

①圃場周辺から「入れない」「持ち込まない」ための耕種的な対策の実施。

②ハウス内で「増やさない」ための薬剤防除の徹底。

③ハウス内のコナジラミを圃場の外に「出さない」、次の作に「繋げない」ための適正な残渣処分。

表❶　令和3年産の主要課題

主要課題	産地全体に推奨する取り組み	被害状況に応じて取り組むこと
黄化葉巻病対策（タバココナジラミ対策）	●作付け前の周辺除草 ●防虫ネットを展張した育苗管理 ●育苗後半～定植時の薬剤処理 ●黄色粘着板の設置（発生予察） ●予防中心のローテーション散布 ●散布量の確保、葉裏までの丁寧な散布	●抵抗性品種の作付けを検討 ●0.4mm目合いの防虫ネット展張（高温対策と併せて実施） ●被害残渣の早期処分
高温対策（着果不良対策）	●適期定植（良苗定植） ●通路灌水 ●低段摘果	●遮熱資材の使用 ●地温低下マルチの使用 ●換気扇、循環扇の設置検討

高温対策

例年、定植後の高温により、中段果房で着果不良が発生、収穫量が減少する傾向があります。特に8月末までは、遮熱資材（ネットや塗布剤）を活用したり、通路灌水により、ハウス内の温度を下げる対策をしてください。樹勢を維持するために、低段花房の摘果（1～2段目を3果程度まで抑える）も検討しましょう。

その他の対策

生理障害や障害果の発生は、施設内の環境条件や養分バランスの崩れが要因として挙げられます。作付け前には必ず土壌診断を実施しましょう。前作からの準備期間が短い場合でも、追肥直後でなければ、おおよその傾向値は計れますので、作付け中の畝間から土壌を採取し、診断を受けましょう。

前出の黄化葉巻病の他にも、近年は「斑点細菌病（写真❺）」や「褐色輪紋病（写真❻）」といった病害の発生が増えています。いずれの病害も登録農薬が限られているため、他の病害と同時に防除する考え方で、発病前の予防散布を心掛けてください。

4月の分析経過について

残留農薬分析点数	多成分一斉分析	合計9点	
		春ニンジン	2点
		夏ネギ	2点
		春ブロッコリー	1点
		ミツバ	1点
		大玉スイカ	1点
		タマネギ	1点
		ソラマメ	1点

※残留農薬分析において、基準値を上回る成分は検出されませんでした。

土壌診断点数 …… 合計55点

写真❺　斑点細菌病
（斑点は小さいまま。果実にも被害あり）
（写真提供：農業電子図書館）

写真❻　褐色輪紋病
（小さな斑点が増え拡大する［輪紋状］。果実にも被害あり）
（写真提供：タキイ種苗株式会社ホームページ）

ひろば

クロスワードパズル

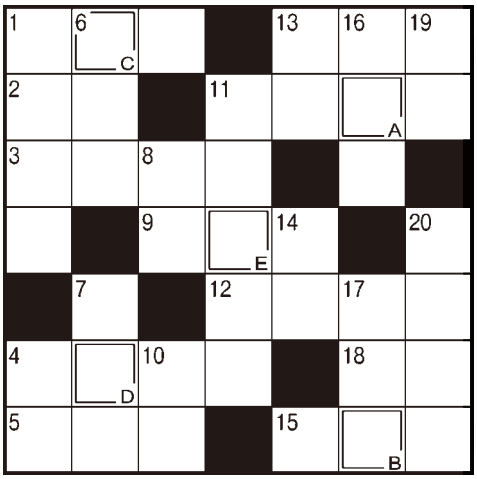

ヨコのカギ

1 お尻が光る水辺の虫
2 手相占いで恋愛――を見てもらった
3 「森のバター」の異名がある果実
4 桃やブドウの収穫量が日本一である県
5 ギリシャ文字の第18番目の文字。Σ、σと書きます
9 独り立ちしています
11 こっちを通ると早く着くよ！
12 石灰は土壌を――性に傾けます
13 オルカと呼ばれる生き物
15 傘の先からポタポタ落ちます
18 口の大きな爬虫類（はちゅう）

タテのカギ

1 新しい――が衆議院を通過した
4 南の島に生えていそうな木
6 水を引き入れ、稲を植えます
7 傘や長靴、レインコートなどのこと
8 船が進む方向を定める装置
10 火を通していません
11 酔った人がフラフラと歩く様子
13 奈良公園にたくさんいます
14 アサガオが伸ばして巻き付ける物
16 月がなくて真っ暗。――にカラス、――のちょうちん
17 古池や――飛び込む水の音（芭蕉）
19 6月の第3日曜日は――の日です
20 ささみや手羽、砂肝などの部位があります

2重枠に入る文字をA➡Eの順に並べてできる言葉は何でしょう？答えと住所、氏名、年齢、電話番号をご記入の上、15ページのあて先へハガキでご応募ください。正解者の中から抽選で3名様に下記の「ちょきんぎょグッズ」をプレゼントいたします！

毎月たくさんのご応募をいただき、ありがとうございます！
（広報誌3・4月号は新型コロナウイルスの影響で休刊しておりました。2月号の答えと当選者は5月号に掲載しています。）

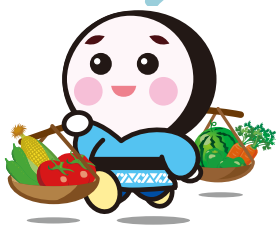

かがやき掲示版

今月号の取材で伺った農家さんのお宅で、ネコちゃんに会いました。
毎月、取材でさまざまな方のお宅に伺いますが、農家さんはイヌやネコを飼っていることが多く、その姿にいつも癒やされています。取材の様子をおとなしく見つめていることもあれば、姿を見るなりさっと逃げてしまったりすることもあり、性格もさまざまで面白いです。
（かがやき編集部 S 撮影）

旧・豊海支所の跡地で、鳥の卵を見つけました。
（九十九里町・秋葉富士子さん）

⇒砂利の上に2センチくらいの小さな卵が4つ。時折、親鳥が温めていて、とてもほほ笑ましい光景でした。チドリかな？
（5月20日、かがやき編集部 S 撮影）

このコーナーでは、読者の皆さまからお寄せいただいた心温まるエピソードやおもしろ写真、絵手紙などを紹介していきます。
※ご応募いただいた作品（絵・写真など）は返却できませんのでご了承ください。

高齢者の自動車運転

健康科学アドバイザー 福田千晶

わが国では、75歳以上の人の3割以上が運転免許証を保有し、特に農業従事者では、自家用車やトラクターなどの運転をする高齢者も多いと思われます。しかし、自動車運転に必要な能力は加齢により変化します。運転の技能は個人差が大きく、また、加齢による変化にも個人差があります。さらに、加齢による変化は通常は徐々に出現するため、本人は自覚しにくいことがあります。

自動車は、便利な乗り物ですが、使い方によっては人の命を奪う「走る凶器」にもなります。ですから、運転の可否の判断を本人の希望だけに任せるのは心配されます。

運転は、目的地までの経路を考え、周囲の様子を目や耳からの情報で察知し、さまざまな判断をします。走行中は前方を見ながら、バックミラーで後方の状況を確認、同時に速度などの計器類を見ます。状況に合わせアクセルやブレーキを踏みながらハンドル操作をします。こうした運転に必要な瞬時の判断と複合的な動作が、高齢者は苦手です。

視力低下や視野の狭窄（きょうさく）、聴力低下、記憶力低下、判断力の低下、筋力低下、四肢の感覚が鈍くなるなど、さまざまな能力が加齢によって低下します。高齢になると心臓病、高血圧や血糖値異常などの病気を有する人も増えます。そのため、頭がボーっとする、目まいがする、イライラする、眠くなるなどが運転中に出現すれば、交通違反や事故の危険も増すわけです。

高齢者の運転は、悪天候の日や体調不良の日は避け、慣れた道だけを走り、車選びも格好良さより、運転しやすさと安全性で選んでください。そして、運転時に危険を感じるようになったり、同乗した家族や仲間から「運転は危ない」と忠告されたら、早めに運転免許を返上する勇気も大切です。

つぶやき @ かがやき編集部

◎取材で母校の成東東中学校を訪れました。校舎は建て替えられていましたが、音楽室や理科室がある特別棟は変わらず残っていました。在学中は吹奏楽部に所属していたので、音楽室で練習に明け暮れていた日々を思い出し、懐かしい気持ちに。当時は無我夢中でしたが、それだけ熱中できたことは、今となっては素敵なことだったなと、しみじみ感じます。

ホルンという金管楽器を吹いていました

〒289−1334
山武市和田375−2
JA山武郡市 企画部
「かがやき」編集部行

おたより・クロスワードパズルのご応募はこちら

おたより・クロスワードパズルのご応募は、住所・氏名（必要ならペンネーム）・年齢・電話番号を書いて左のあて先に、ハガキでお送りください（6/30消印有効）。

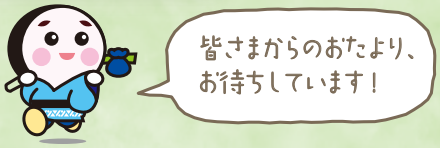

身近な食材にひと手間加えて食卓に笑顔を

今月のお料理

アジのたたき梅肉あえ

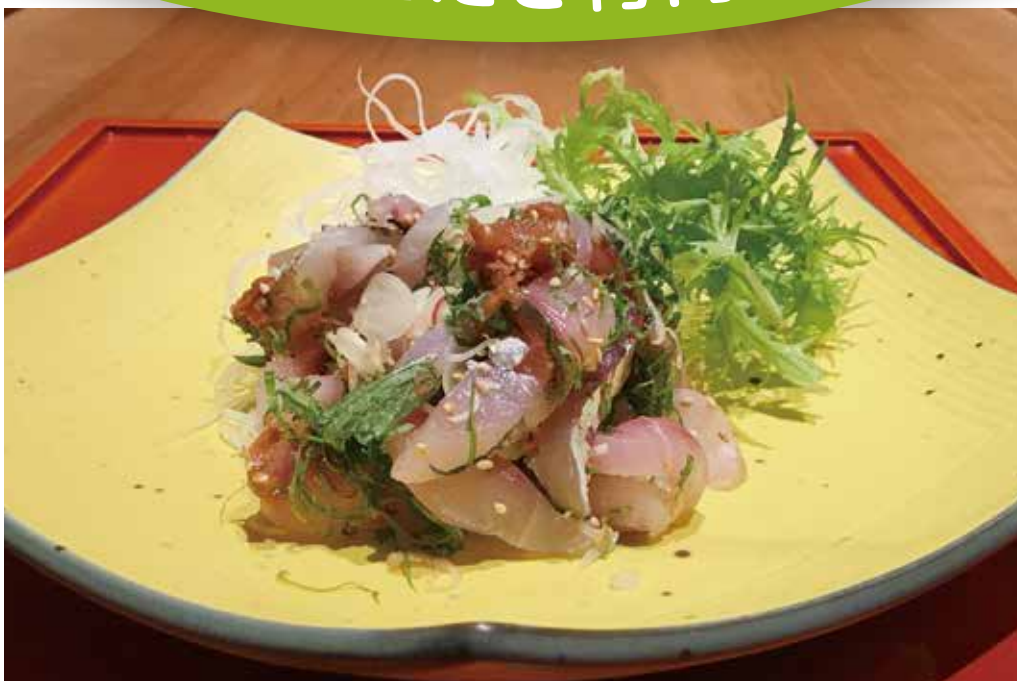

材料（2人分）

- アジの刺し身 …… 市販品1パック分
- 薬味類
  - 大葉 …… 5枚
  - ミョウガ …… 2個
  - 梅干し …… 3個
  - おろしショウガ …… 小さじ1
  - いりごま …… 小さじ1
- ダイコンのつま、ワサビナ …… 適宜

作り方

1. 大葉は千切りに、ミョウガは小口切りにする。梅干しは種を取り、たたく。
2. アジの刺し身を細切りにし、ボウルに入れる。
3. ②のボウルに①、おろしショウガ、いりごまを入れ、さっくりと混ぜ合わせる。
4. 皿にダイコンのつまと③を盛り付け、ワサビナを添えて出来上がり♪

さっぱりとしていて、お酒のおつまみにもピッタリ！ アジは100gくらいあるとちょうど良いです。（かがやき編集部 S）

レシピ提供：永井智一（ながい ともかず）　茨城県笠間市にある「キッチン晴人（ハレジン）」オーナーシェフ

編集・発行／山武郡市農業協同組合　〒289-1334 千葉県山武市和田375-2　TEL 0475-82-3221 FAX 0475-82-6787
発行責任者／鈴木覚　編集事務局／企画部　印刷所／株式会社弘報社